ثبت مدال طلای ۶۱ کیلوگرم به نام علیپور در لیگ کاراته جهان

دختر مازندرانی باز هم درخشید تا شایستگی‌هایش را به اثبات برساند. رزیتا علیپور مدال طلای لیگ جهانی سری آ شیلی را از آن خود کرد.در فینال وزن ۶۱- کیلوگرم بانوان لیگ سری آ شیلی، رزیتا علیپور نماینده ایران موفق شد جوانا رکویچ از صربستان، دارنده ۲ نقره و یک برنز کاراته وان‌های ۲۰۱۹ و طلای قهرمانی جهان ۲۰۱۸ را پس از تساوی ۳ بر ۳ در سنشو شکست دهد و صاحب مدال طلا شود و اولین طلای تیم ایران را به نام خود ثبت کند. علیپور حریفانی از ایتالیا شیلی فرانسه و ترکیه را شکست داد و راهی دیدار پایانی شد. این بانوی مازنی کاری کرد تا باز به داشتن این‌چنین سرمایه‌هایی در استان‌مان ببالیم و افتخار کنیم.

وضعیت تیم ملی تنیس روی میز در مسابقات انتخابی المپیک مشخص شد

طبق سیدبندی اعلام شده برای مسابقات تنیس روی میز گزینشی المپیک، تیم ملی ایران با قرار گرفتن در جایگاه بیستم با یکی از تیم‌های نهم تا شانزدهم دیدار می‌کند.

مسابقات گزینشی المپیک در رشته تنیس روی میز ۲ تا ۶ بهمن ماه در پرتغال برگزار می شود تا تکلیف ۹ تیم حاضر در المپیک توکیو مشخص شود.طبق سید بندی اعلام شده برای این رقابت ها ایران در میان ۶۴ تیم حاضر در مسابقات در جایگاه بیستم ایستاده است.بدین ترتیب تیم ملی تنیس روی میز ایران در اولین دیدار با یکی از تیم های صاحب جایگاه نهم تا شانزدهم دیدار کند. کرواسی، هنگ کنگ، اسلوونی، بلژیک، رومانی، نیجریه، بلاروس و جمهوری چک به ترتیب این جایگاه ها را در اختیار دارند.ملی پوشان تنیس روی میز ایران در صورت باخت در اولین دیدار از دور مسابقات کنار می روند اما در صورت برد و برای برگزاری دومین دیدار با یکی از هشت تیم اول جدول یعنی کره جنوبی، چین تایپه، سوئد، فرانسه، هند، اتریش، بریتانیا و پرتغال رقابت خواهند داشت.

در صورتی که تیم ملی تنیس روی میز ایران در دومین دیدار هم صاحب برتری شود، به سهمیه المپیک دست پیدا می کند در غیر اینصورت این شانس را دارد تا در یک گروه دیگر برای سهمیه المپیک تلاش کند. نوشاد و نیما عالمیان، حمیدرضا طاهرخانی، امین احمدیان و امیرحسین هدایی ترکیب تیم ملی تنیس روی میز را در مسابقات گزینشی المپیک تشکیل می دهند. این تیم با هدایت جمیل لطف الله نسبی در این رقابت ها شرکت کرده است.

خبر

قاسم رضایی: صالحی امیری ریش سفیدی کند

***مشکلات کمیسیون نباید به رسانه ها کشیده شود**

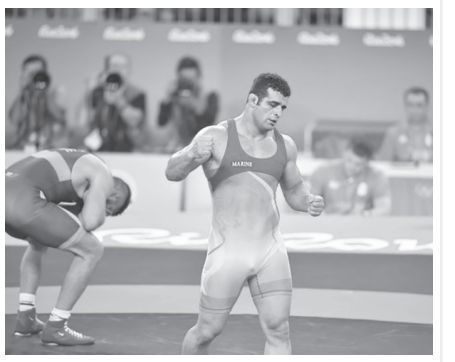

عضو کمیسیون ورزشکاران گفت: مشکلات این کمیسیون باید در خانواده حل شود و قرار بود مشکلات ورزشکاران را رفع و رجوع کنند.قاسم رضایی درباره ی وضعیت نه چندان خوب کمیسیون ورزشکاران کمیته ملی المپیک و استعفای دسته جمعی در این کمیسیون، بیان کرد: این کمیسیون قرار بود مشکلات ورزشکاران و پیشکسوتان را رفع و رجوع کند اما مصوبات آن کمتر انجام می شد. در حال حاضر هم نزدیک المپیک هستیم و به جای اینکه به حل مشکلات کمک کند خودش به مشکلات اضافه شده است. اودر مورد اینکه گفته می شود ورزشکاران در کمیسیون به سه دسته تقسیم شده اند و این وجهه خوبی برای کمیسیون ندارد، گفت: هر مسئله ای است باید در خانواده حل شود و رییس کمیته ملی المپیک باید با ریش سفیدی مسئله را حل کند. نباید بگذارد این مسئله به بیرون و رسانه‌ها کشیده شود.او در پاسخ به این پرسش که بحث تغییر در کمیسیون مطرح است، گفت: چنین چیزی عنوان شده اما در این کمیسیون ۱۵ قهرمان المپیک و جهان حضور دارند و اگر کمیته ملی المپیک می خواهد دو، سه نفر دیگر را وارد کند و دوباره بحث انتخابات و رای گیری انجام شود، این کار به کمیسیون لطمه می زند و باید بازی جدیدی را شروع کند. امیدوارم که همه این مسائل رفع شود.

پرستاری که در بیمارستان تیراندازی یاد گرفت و المپیکی شد!

تیرانداز المپیکی ایران در مورد اردوهای آماده‌سازی تیم ملی در راه المپیک توکیو گفت: هر چند اردوها منسجم‌تر شده است اما هنوز تا زمانی که شکل المپیکی به خود بگیرد، فاصله دارد.

جواد فروغی، تیرانداز المپیکی ایران که در مسابقات تپانچه بادی قهرمانی آسیا، سهمیه المپیک ۲۰۲۰ و مدال برنز آسیا را کسب کرد، مدتی است تمرینات آماده سازی خود را برای حضور در المپیک آغاز کرده است. او در یکی از بیمارستان‌های تهران پرستار است و در طبقه منفی دو همان بیمارستان تیراندازی را آغاز کرد اما اکنون سهمیه یکی از بزرگترین رویدادهای ورزشی را گرفته است.فروغی در مورد کسب سهمیه المپیک ۲۰۲۰ بیان کرد: این سهمیه را در مسابقات قهرمانی آسیا که آخرین مسابقه برای کسب سهمیه بود، گرفتم. تمام کشورها با قدرت شرکت کرده و به گونه‌ای روی چینش نیروهایشان تمرکز کرده بودند که سهمیه بگیرند.او در ادامه افزود: از کسب سهمیه خوشحال هستم. این اولین سهمیه در تاریخ تیراندازی ایران است که با کسب مدال همراه بود. ما سهمیه‌های دیگری هم داشتیم اما من ضمن اینکه سهمیه گرفتم مدال آسیایی هم کسب کردم که به نوعی تاریخ ساز شده است. به همین دلیل خیلی خوشحال هستم و امیدورام که در المپیک هم مدال بگیریم.این تیراندازی در مورد مدال آوری در المپیک بیان کرد: ۹۵ درصد حریفان اصلی ما آسیایی و از کشورهایی چون کره‌جنوبی، چین و هند هستند، در قاره‌های دیگر تیرانداز مطرح کمتری داریم که در درجه دوم اهمیت هستند. در مسابقات آسیایی رقابتی جانانه با این کشورها داشتیم و خوشبختانه آنها را کنار زدیم به گونه‌ای که با کسب مدال سهمیه المپیک را به دست آوردیم.او در ادامه افزود: به نوعی می‌توان گفت که در قطر نوعی مسابقات جهانی داشتیم و سندش این است که در همین مسابقات یک تیرانداز از کره شمالی رکورد المپیک را شکست. سطح مسابقات فوق‌العاده بالا بود به گونه‌ای که دو نفری را که من پشت سر گذاشتم دارای طلای المپیک بودند بنابراین اگر همین نفرات را در المپیک داشته باشیم، می‌توان به کسب مدال امیدوار بود. فروغی در مورد وضعیت اردوهای تیم ملی گفت: دو مرحله اردو برگزار کردیم و به زودی اردوی سوم هم شروع می‌شود. هر چند اردوها منسجم‌تر شده است اما هنوز تا زمانی که شکل المپیکی به خود بگیرد، فاصله دارد و در واقع قالب اصلی را پیدا نکرده‌ایم. احتمالا بعد از عید از نظر روانی، تجهیزات، نوع فشردگی، تمرکز و سایر موارد به قالب اصلی المپیکی می‌رسیم و منسجم‌تر خواهیم شد. در کل مشکل خاصی نداریم و فقط باید کمی در این اردوها زوایه دیدمان المپیکی‌تر شود.

صعود والیبال ایران به المپیک ۲۰۲۰ توکیو با چهار مازندرانی

تیم ملی والیبال ایران در دیدار نهایی مسابقات انتخابی المپیک در چین به مصاف تیم میزبان رفت و با برتری در این مسابقه المپیکی شد. تیم ملی والیبال ایران در فینال مسابقات انتخابی المپیک ۲۰۲۰ توکیو در قاره آسیا که به میزبانی شهر جیانگمن برگزار می‌شود به مصاف چین رفت و در یک بازی راحت با نتیجه ۳ بر صفر به پیروزی رسید و به المپیک ۲۰۲۰ توکیو راه یافت.

ایگور کولاکوویچ، سرمربی تیم ملی والیبال ایران برای شروع این بازی مهم از سعید معروف، شهرام محمودی، محمد موسوی، علی شفیعی، میلاد عبادی‌پور، پوریا فیاضی و محمدرضا حضرت‌پور (لیبرو) استفاده کرد.

والیبال ایران در چند سال اخیر پیشرفت چشمگیری داشته و در این بین نقش مازندران‌ها در تمامی ادوار موفقیت تیم ملی بی‌تاثیر نبوده.علی شفیعی، رضا عابدینی، جواد کریمی و مجتبی میرزاجانپور چهار دلاور مازنی بودند که تیم ملی والیبال ایران را در مسابقات انتخابی آسیا برای حضور در المپیک ۲۰۲۰ همراهی کردند و سهم قابل توجهی در این افتخارآفرینی داشتند.تیم ملی والیبال ایران در فینال رقابت‌های انتخابی المپیک در قاره آسیا توانست چین را با نتیجه ۳ بر صفر شکست دهد و راهی المپیک شود.

حالا باید منتظر درخشش سرو قامتان مازنی در المپیک باشیم ...

چهار کشور در رقابت‌های بین‌المللی کشتی مازندران شرکت می کنند

دبیر هیات کشتی مازندران گفت که برای هفدهمین دوره مسابقات بین المللی کشتی آزاد جوانان شهید هاشمی‌نژاد تاکنون کشتی‌گیرانی از چهار کشور همسایه شمالی دریای خزر اعلام آمادگی کرده‌اند.غلام نوری زاده کشتی گیران شرکت کننده را از کشورهای روسیه ، ارمنستان ، گرجستان و آذربایجان معرفی کرد.وی گفت که در بخش داخلی نیز هیات های کشتی تمامی ۳۱ استان کشور به این مسابقات دعوت شدند که پیش بینی می شود بیش از ۳۰۰ ورزشکار داخلی در کنار ورزشکاران خارجی در وزن های مختلف در این رویداد مهم ورزشی شرکت کنند.نوری زاد افزود : حضور کشتی گیران جوان از استان های مختلف کشور به همراه ورزشکاران خارجی صاحب‌نام در این رشته ورزشی به ارتقاء سطحی کیفی مسابقات کمک می کند و باعث افزودن بار فنی برای کشتی گیران جوان کشور خواهد شد.وی ادامه داد : در سال جاری برای کشتی گیران خارجی جوایز دلاری در سه مبلغ ۳۰۰ دلار برای نفر اول ، ۲۰۰ دلار برای نفر دوم و ۱۵۰ دلار برای نفر سوم پیش بینی شد و کشتی گیران داخلی نیز معادل ریالی این جوایز را همانند سنوات گذشته دریافت خواهند کرد.هفدهمین دوره مسابقات بین المللی کشتی آزاد جوانان شهید هاشمی نژاد دهم و یازدهم بهمن ماه سال جاری در شهر بهشهر در شرق استان مازندران برگزار می شود.

تقویم فیلا به زیان کشتی گیران محلی است

دبیر هیات کشتی مازندران همچنین در باره عدم قرارگیری این رویداد بین المللی در تقویم ورزشی اتحادیجه جهانی کشتی (فیلا) هم گفت : در سال ۹۵ با سفر رییس فدراسیون کشتی ایران به مازندران برای دیدن این مسابقات، بحث قرارگیری این رویداد ورزشی در تقویم فیلا مطرح شده بود.

وی توضیح داد : این وعده در صورت درخواست فدراسیون کشتی ایران از فیلا پس از بررسی کارشناسان اتحادیه کشتی از سطح مسابقات می تواند در تقویم این اتحادیه قرار گیرد، ولی وقتی این مسابه در تقویم فیلا قرار گیرد ، دیگر کشتی گیران محلی (بهشهری) که این رویداد ورزشی انگیزه خوبی برای آنها بود ، نمی توانند به شکل و شمایل فعلی یک تیم جداگانه در آن حضور داشته باشند.نوری زاد گفت : طبق مقررات فیلا شهرستان بهشهر نمی تواند به طور مستقل در مسابقات بین المللی شهید هاشمی نژاد تیم داشته باشد و این رویه انگیزه کشتی گیران بهشهری به خصوص جوانان مستعد این منطقه را که کشتی گیران خوبی در تیم ملی دارد، کاهش می دهد.

این پیشکسوت کشتی مازندران افزایش هزینه های تحمیلی به برگزارکنندگان این رویداد را در صورت قرارگیری در تقویم فیلا از دیگر مشکلات تحقق وعده رییس سابق فدراسیون کشتی ایران برشمرد و توضیح داد : در حال حاضر به طور میانگین برای این رویداد حدود دو تا سه میلیارد ریال هزینه می شود و در صورت قرارگیری در تقویم فیلا این هزینه ۱۰ برابر افزایش خواهد یافت که از توان حامیان مالی و حتی استانی نیز خارج خواهد شد.وی اضافه کرد : مشابه مسابقات کشتی شهید هاشمی نژاد که در سطح بین المللی در حال برگزاری است، در برخی استان ها پیگیری می شد که با قرارگیری در تقویم فیلا پس از چند سالی آن مسابقات به دلیل هزینه های مازاد پیگیری نشد.مسابقات کشتی آزاد جوانان در بهشهر به این خاطر به نام شهید سید عبدالکریم هاشمی نژاد نامگذاری شد که این شهید والامقام متولد این شهر بوده است. شهید هاشمی نژاد سال ۱۳۱۱ در بهشهر متولد شد و از رهبران مبارزه با رژیم طاغوت در مشهد و اثرگذاران ضدیت با رژیم شاهنشاهی در استان مازندران بود. وی که پس از پیروزی انقلاب اسلامی امام جمعه شهر مشهد و دبیر حزب جمهوری اسلامی این شهر بود ، در هفتم مهر ماه سال ۶۰ در خیابان عشرت آباد مشهد که در حال حاضر به نام همین شهید مزین است ، در حمله انتخاری نارنجکی به شهادت رسید.

هیات کشتی شهرستان بهشهر به دلیل آنچه که علاقه این شهید به کشتی اعلام کرد از ۱۶ سال پیش تاکنون رویداد بین المللی کشتی آزاد جوانان را به نام این شهید برگزار می کند. کشتی گیران جوان بهشهری دو سال گذشته به طور متوالی قهرمان این رقابت ها شدند.

کسب عنوان قهرمانی هدف کارگران ورزشکار ایرانی در رقابت‌های جهانی است

رئیس فدراسیون کارگری و ورزش آماتوری گفت: رقابت‌های جهانی ورزش کارگری سال آینده در یونان برگزار می‌شود و هدف ما این است یکی از عناوین قهرمانی یا نایب قهرمانی جهان را به‌دست آوریم.

جواد رمضی در مجمع انتخاباتی هیئت ورزش‌های کارگری گیلان در رشت با اشاره به اینکه در حال حاضر کارگران عضو فدراسیون ورزش کارگری در ۲۸ رشته ورزشی فعالیت می‌کنند اظهار داشت: ورزش کارگری در ۳۱ استان کشور فعال است.رئیس فدراسیون ورزش‌های کارگری و ورزش آماتوری هدف مهم این سازمان را نهادینه کردن ورزش در جامعه کارگران عنوان کرد و بیان داشت: هم‌اکنون بیش از ۵ هزار کارگر ورزشکار منتخب در رقابت‌های کشوری شرکت می‌کنند که این افراد از میان حدود یک میلیون نفر ورزشکار شرکت‌کننده در مسابقات استانی انتخاب می‌شوند.

وی با اشاره به اینکه فدراسیون ورزش‌های کارگری سال گذشته ۷۵ مسابقه ملی برگزار کرد و در مسابقات جهانی نیز با تلاش کارگران ورزشکار در رتبه سوم قرار گرفت گفت: برای گسترش ورزش کارگری رشته‌هایی که بیشترین محبوبیت را بین این افراد دارد را راه‌اندازی خواهیم کرد و در حال حاضر ۲۸ رشته ورزشی در بخش ورزش کارگران کشور فعال است. رمضی به برگزاری رقابت‌های ورزش کارگری قهرمانی جهان در اسپانیا اشاره و تصریح کرد: کارگران ورزشکار کشورمان موفق شدند در این رقابت‌ها ۱۳۵ مدال کسب کنند و رتبه سوم جهانی را به‌دست آوردند و تلاش داریم با حمایت از این ورزشکاران این رتبه را در رقابت‌های آتی ارتقاء دهیم.رئیس فدراسیون کارگری و ورزش آماتوری با بیان اینکه امسال برای برگزاری ۸۰ مسابقه ملی برنامه‌ریزی کرده بودیم که تاکنون ۵۷ مسابقه برگزار شده است افزود: برگزاری سایر مسابقات هدف‌گذاری شده را در دستور کار داریم و تلاش می‌کنیم که عنوان برترین فدراسیون را بار دیگر به‌دست آوریم.وی با اشاره به رقابت‌های جهانی رشته‌های ورزشی کارگری خاطرنشان کرد: رقابت‌های جهانی ورزش کارگری سال آینده به میزبانی یونان برگزار خواهد شد و هدف ما این است که با قدرت در این دوره حضور پیدا کنیم و با تلاش ورزشکاران خود یکی از عناوین قهرمانی یا نایب قهرمانی جهان را به‌دست آوریم.

سرمربی تیم فوتسال زیر ۲۰ سال دختران:

تورنمنت کافا اولین بازی بین المللی بازیکنان زیر ۲۰ سال فوتسال است

سرمربی تیم فوتسال زیر ۲۰ سال دختران در خصوص حضور در تورنمنت آسیای مرکزی (کافا) گفت: برای اولین بار است که این تورنمنت در رده سنی فوق برگزار می‌شود. نیلوفر اردلان گفت: مسابقات کافا فوتسال برای اولین بار است که برگزار می‌شود و میزبانی این دوره از بازی‌ها بر عهده کشور تاجیکستان است. تیم‌هایی که در این تورنمنت حضور دارند تیم‌هایی هستند که بیشتر در فوتبال حضور دارند. با توجه به اینکه هیچکدام از تیم‌ها به غیر از ازبکستان که تیم ملی فوتسال بزرگسالان دارد، مابقی تیم‌ها تلفیقی از بازیکنان فوتبال و فوتسال خود را به میدان خواهند آورد و امسال برای اولین سال است که تیم فوتسال را تشکیل دادند. ازبکستان چه در فوتبال و چه در فوتسال بازیکنان توانمندی دارد و فکر می‌کنم بازی با ازبکستان برایمان تا حدودی مشکل ساز باشد.وی ادامه داد: تیم فوتسال زیر ۲۰ سال ایران دو سال پیش تشکیل شده بود و هم اکنون بازیکنانی که به اردوی انتخابی و تدارکاتی دعوت شده اند، همگی به طور حرفه ای فوتسال بازی می‌کنند و از دل لیگ انتخاب شده اند. لیگ فوتسال ایران، لیگ پویایی است و بازیکنان خوبی دارد.اردلان ادامه داد: اردوی پیش که اردوی انتخابی بود ۲۲ نفر از دل لیگ انتخاب کردیم. در این اردو ۱۷ نفر دعوت شده اند که در پایان یک دروازه بان و دو بازیکن از جمع تیم خارج و ۱۴ نفر به تاجیکستان اعزام خواهند شد.وی هدف از حضور در این تورنمنت را کسب تجربه مطرح کرد و گفت: این تیم بعد از دو سال شکل گرفته و یکسری از بازیکنان در دو سال قبل در کنار بازیکنان جدید در اردوی تیم ملی حضور دارند.

این بازیکنان به هیچ عنوان سابقه بازی ملی نداشته و بدون شک به این تورنمنت می‌توان به چشم مسابقات تدارکاتی خوبی نگاه کرد چرا که بازیکنان تجربه کسب می‌کنند و کادر فنی نیز مشکلات و نقاط ضعف و قوت تیم را شناسایی می‌کند. علاوه بر کسب تجربه صد درصد به فکر نتیجه و کسب مقام هستیم اما همانطور که در بالا اشاره کردم بسیاری از بازیکنان اولین بازی ملی خود را تجربه خواهند کرد.سرمربی تیم فوتسال زیر ۲۰ سال دختران در پایان گفت: ۵ اسفند ماه با تیم جوانان روسیه بازی خواهیم کرد. باید تمام تلاش خود را به کار ببریم تا برابر روسیه بهترین عملکرد را داشته باشیم و حضور در این تورنمنت به عملکرد مطلوب بازیکنان کمک بسزایی می‌کند.دختران ایران در رقابت‌های کافا با تیم‌های فوتسال جوانان ازبکستان، ترکمنستان، افغانستان، ترکمنستان و تاجیکستان دیدار می‌کنند. بازی‌ها به صورت دوره‌ای در یک گروه ۶ تیمی برگزار می‌شود.

خبر

باز ماندن بهمنیار از کسب مدال در لیگ جهانی کاراته وان شیلی

سارا بهمنیار کاراته کای ملی پوش گیلانی از کسب مدال در لیگ جهانی کاراته وان شیلی باز ماند.مدیر روابط عمومی اداره ورزش و جوانان استان گیلان اظهار داشت: سارا بهمنیار ملی پوش شایسته گیلانی به همراه تیم ملی کاراته در اولین مرحله لیگ جهانی در شیلی با شکست در دیدار رده بندی از کسب مدال این دوره از مسابقات باز ماند.مرتضی ورزلدوست افزود: این ملی پوش شایسته گیلانی در وزن ۵۰- کیلوگرم به مصاف رقبای خود رفت که پس از استراحت در دور اول، در مرحله دوم برابر جولیانا دی اولیورا از برزیل قرار گرفت که در نهایت این حریفش را با نتیجه هفت بر صفر شکست داد.وی گفت: سارا بهمنیار در دور سوم نیز رو در روی آیچا سایا از مراکش قرار گرفت که سرانجام این حریف قدرتمند خود را با نتیجه چهار بر دو مغلوب کرد تا به دور چهارم راه یابد که در این مرحله نیز برابر سراپ اوزچلیک از ترکیه دارنده شش مدال طلا، یک نقره و دو برنز کاراته وان و قهرمان جهان قرار گرفت که در نهایت با نتیجه شش بر دو مغلوب این حریفش شد.وی بیان کرد: با راهیابی سراپ اوزچلیک به دیدار فینال، سارا بهمنیار راهی دیدار رده بندی شد که در این مرحله نیز این کاراته کای با قبول شکست برابر حریفی از کشور چین ، از کسب مدال برنز بازماند.

وی خاطرنشان کرد: نخستین مرحله لیگ جهانی کاراته وان در سال ۲۰۲۰ از روز جمعه با حضور ۴۶۶ کاراته کای از ۶۵ کشور جهان به میزبانی سانتیاگو در شیلی برگزار و در نهایت تیم ملی ایران با کسب پنج مدال طلا و یک مدال برنز قهرمانی این مسابقات شد .سارا بهمنیار کاراته کای گیلانی که اسفند سال گذشته مدال نقره لیگ جهانی وان اتریش را کسب کرد، در وزن ۵۰- کیلوگرم موفق به کسب مدال طلای پنجمین مرحله لیگ جهانی ۲۰۱۹ ژاپن، مدال طلای ششمین مرحله لیگ کاراته اون در مسکو، مدال نقره مسابقات امیدهای جهان در اسپانیا، مدال نقره مسابقات امیدهای آسیا در قزاقستان و همچنین مدال نقره لیگ جهانی کاراته وان ژاپن شده بود.وی همچنین سال گذشته در اولین حضورش در تیم ملی بزرگسالان توانست در رقابت‌های جهانی اسپانیا مدال برنز کسب کرده و به عنوان اولین بانوی گیلانی دارنده مدال جهانی در رشته کاراته معرفی شود.

ابتکار مدیران شهرداری توکیو در المپیک ۲۰۲۰

مدیران شهرداری توکیو برای عبور از ترافیک‌های سنگین پایتخت ژاپن در زمان بازی‌های المپیک و پارالمپیک توکیو ۲۰۲۰ با ایجاد خطوط ویژه از طریق چراغ راهنمایی دست به ابتکار زدندژاپنی‌ها با تولید و تهیه بیش از ۲ هزار ۲۰۰ نشان صورتی و متمایز از سایر علائم ترافیکی در گذرگاه‌های خطوط ویژه و یکهزار و ۵۰۰ علامت در پیاده روهای اصلی توکیو، مسیر ترافیکی بازیکنان و شرکت کنندگان در این دوره از بازی های المپیک ۲۰۲۰ را تسریع کردند. این طرح در حاشیه یکهزار و ۳۶۰ کیلومتری محدوده المپیکی ژاپن از ماه آینده مراحل عملیاتی خود را آغاز خواهد کرد و مدیران شهرداری توکیو درصدد ایجاد مسیرهای ویژه موقت برای سرعت بخشیدن به عبور مرور در توکیو در بازی‌های المپیک هستند. این رویداد از ۳ تا ۱۹ مرداد سال ۹۹ در توکیو برگزار خواهد شد و ۱۱ هزار و ۹۰ ورزشکار در ۳۳ رشته ورزشی و ۳۳۹ ماده طی ۱۹ روز صف‌آرایی خواهند کرد.ژاپن یکی از پرجمعیت ترین کشورهای جهان و توکیو دومین شهر شلوغ این کشور محسوب می شود که ازدحام آن نیازی به توضیح ندارد. این افزایش جمعیت به خاطر رفت و آمد شاغلان، کارگران و دانشجویان است که در مناطق مجاور توکیو سکونت دارند و بعد از پایان ساعات کاری از توکیو خارج می‌شوند.نکته قابل توجه این است که این ترافیک در توکیو به دلیل حضور بیش از حد انسان‌هاست.

سایت
روزنامه وارش
WWW.VARESHdaily.IR